

Üzemi lap,
megjelenik
kéthavonta

MEGYEI KÓRHÁZ



KÜLÖNSZÁM

Szabolcs

Ára: 5 FT

1990. október

Így látja a tervező

A Szabolcs-Szatmár-Bereg megyei Beruházási Vállalat 1986 végén építészeti pályázatot írt ki a „Jósza András” megyei kórházi rekonstrukció harmadik üteme beruházási programtervének elkészítésére. A pályázati kiírás szerint

— létesítendő volt egy új kórházi egység (szülészeti, nőgyógyászati, fül-orr-gége, orthopédiai és onkológiai osztály, valamint sugárterápiai részleg)

— meg kellett oldani a tervezendő

Az új beruházások szükségességét elsősorban a meglévő szülészeti, nőgyógyászati és a fül-orr-gége osztályt magába foglaló épület tarthatatlan állapota hívta életre. A hajdanán „központi épület” ugyanis sem kapacitás, sem az orvosszakmai igény szint tekintetében nem felel meg az előírásoknak és jogos elvárásoknak. Korszerűsítése az adott térkeretek között, a folyamatos üzemeltetés egyidejű biztosításával megoldhatatlan feladat. Kézenfekvő tehát a benne lévő funkciók új, magasabb igény szintű épületbe történő áttelepítése.

Az átköltöztetett funkciók majd tehermentesítik a régi épületet, utat nyitva ezzel — a folyamatos gyógyítás lehetőségeinek fenntartásával — új, más funkciók korszerű igény szinten történő kialakításához. Az előbbieken kívül igény mutatkozott önálló orthopédiai és onkológiai osztály, valamint az utóbbihoz szorosan kapcsolódó sugárterápiai részleg létesítésére is.

Az új épület elhelyezését a kórház területén csak a reumatológiai, a belgyógyászati, a volt elmeosztály pavilonjai és a Vörös Hadsereg útja közötti szabad területen lehet megoldani, más, összefüggő nagyobb rész nem lévén. Megoldásunk szerint az épület együttes három, útirányban építhető, egymással kapcsolódó részből áll:

— a szülészeti-nőgyógyászati és a fül-orr-gége osztály tartalmazó, építészeti szempontból meghatározó, ún. 1. jelű épület;

— a volt elmeosztály meglévő pavilonja (az ún. 4. jelű épület), amely az átépítést követően az orthopédiai és az onkológiai betegosztályokat helyezték el, valamint

— a köztük lévő speciális szerkezetű sugárterápiai részleg (az ún. 3. jelű épület), az azt körülvevő folyosórendszerrel, mely a fedett, zárt kapcsolatot is biztosítja a három épület, továbbá a reumatológiai és a belgyógyászati épületek között.

(folytatás a 2. oldalon)

Mi épül, hol épül?

Lapunk ezen különszáma is a jobb tájékoztatást, illetve tájékozódást szolgálja. Bár az utóbbi időben sok nyilatkozat és cikk jelent meg kórházunkról a Kelet-Magyarország c. napilapban, illetve a Határ-Szél c. hetilapban, soha nem tudják, hogy mi épül, hol épül és miért épül intézményünkben. Úgy gondoltuk, hogy tényeszerű adatokat a fejlesztésről elsősorban itt helyben, a kórházban lehet szerezni. Eppen ezért elhatároztuk, hogy bemutatjuk a kórház rekonstrukciója harmadik ütemének jóváhagyott beruházási programját és az illetékes osztályvezető főorvosok szakmai véleményét.

Az 1899. november 20-án rendeltetéseinek átadott új „Erzsébet” közkórház 165 beteg befogadására épült. Az első kórházigazgató, dr. Kállay Rudolf (1853–1920) már 250 ágyas intézményt hagyott 1912-ben utódjára. A 256 ágyas új sebészeti pavilon 1929-ben történt létrehozása dr. Korompay Károly (1883–1972) igazgató működéséhez, (1915–1946) kötődik. E fejlesztés révén 1930-ban már 600 ágyas, modern közkórháza volt Nyíregyházának.

Az 1957–1967 közötti években épültek: az új konyhaépület, ebéd-

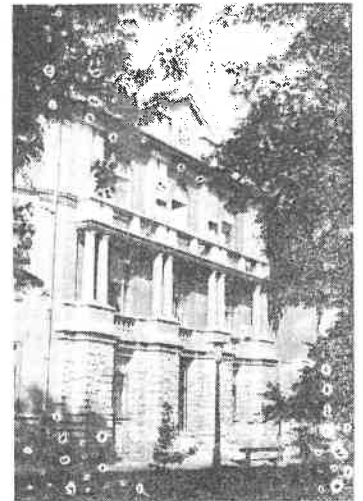

Az 1929-ben épült sebészeti pavilon impozáns homlokzata

lővel; a kórbonctani épület, a gyermekgyógyászati osztály, a reumatológiai osztály, a vérellátó alközpont, az orvos- és nővérszálló. Ezután kezdődött el a nagyszabású kórházi rekonstrukció, amelynek jelenleg már a harmadik üteménél tartunk.

A Megyei Kórház c. lap e számának megjelentetését szíves adományok tették lehetővé!

Dr. Fazekas Árpád



Eredeti tervrajz 1898. május 12-ről: a belgyógyászati pavilon homlokzata

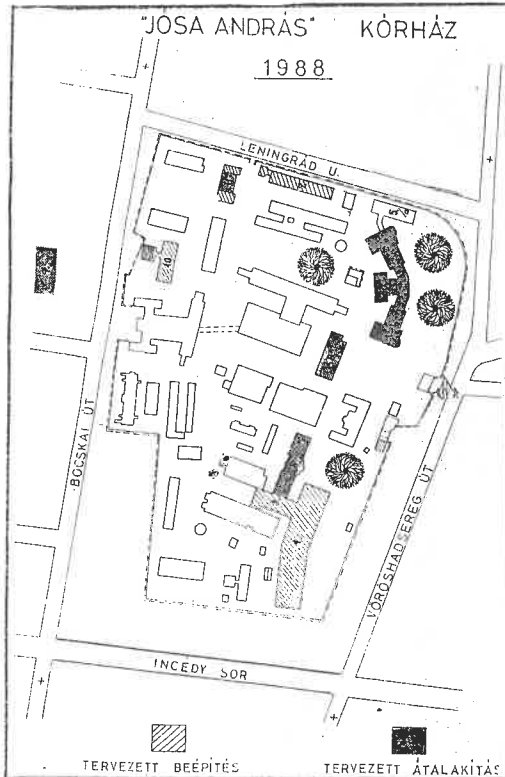

A Vörös Hadsereg u. 68 szám alatti (rövidesen: Szent István utca) kórház helyszínrajza

és a meglévő belgyógyászati, reumatológiai épületek zárt összekapcsolását, valamint

— a kórházi egységek átcsoportosításából adódóan „ürössé” váló régi osztályok ésszerű hasznosítását, rekonstrukcióját és a teljes kórházi terület rendezését.

A tervpályázatokat elbíráló építészeti és településrendezési albizottság az általunk készített tervet városépítészeti, építészeti szempontból az első helyre sorolta. A pályázatot követő megbízások alapján a kórházi rekonstrukcióval azóta lényegében folyamatosan foglalkozunk.

Egységes gyermekellátás korszerű járóbeteg-rendelővel

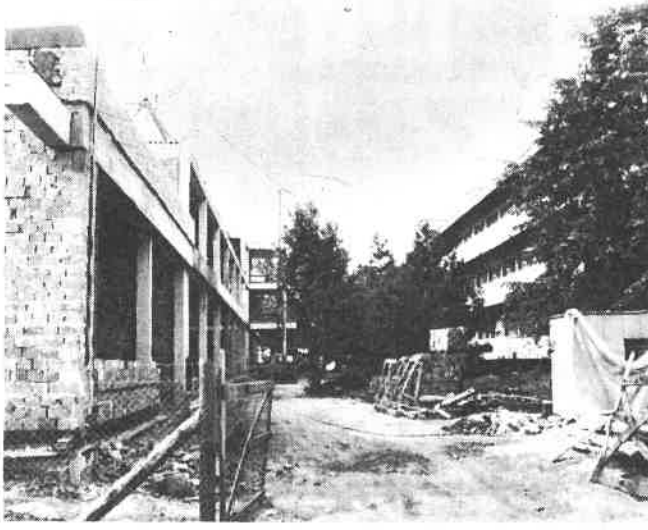

Az elmúlt években a gyermekgyógyászat specializációjával párhuzamosan osztályunk vonzáskörzetében a járóbeteg-rendelések forgalmi adatai lényegesen emelkedtek. Az osztály ambulanciáján és az egyes rendeléseken 42 ezer beteg jelent meg 1989-ben. A széleskörű szakosodás — neurológia, pszichiátria, kardiológia, andokrinológia, diabetológia, nephrológia, gastroenterológia, koraszülött-rehabilitáció-rehabilitatio, gyermeksebészet, logopédia, pszichológia — sajátos módon csak a megyeszékhelyen lévő gyermekgyógyász szakorvosok körében vált népszerűvé. Mi a megye egész területére kiterjedően végezzük munkánkat, ami magyarázza a betegek létszámának nagymértékű növekedését.

Néhány speciális szakrendelés jelenleg igen mostoha adottságok közepette működik. A gyermek-kardiológiai ellátás az osztály alagsorában történik, ahol a megfelelő munkahelyi adottságok hiánya mellett a gyermek-betegek és hozzátartozóik részére nincs megfelelő betegváró, a betegek a lépcsőházban várakoznak. A gyermek-ideggondozó területén ugyan történt az utóbbi időben lényeges átalakítás, de a hely objektív adottságai nem felelnek meg a komplex ellátásnak. Néhány betegcsoport ellátása az osztályon belül történik, ami higiéniai szempontból nem optimális.

Három éve vetődött fel a gondolata egy *gyermekjáróbeteg-rendelő* egység megteremtésének. A jelenlegi I. sz. gyermekosztály előtt épülő komplexum többek között ezt a célt is szolgálja. Szeretném tájékoztatni az olvasókat az épület funkciójáról.

Tervek szerint az épület három szintes lesz. A földszinti részen, a teherporta bejáratánál kerülnek kialakításra a portások részére a munka- és szociális helyiségek. Az alapterület nagy része egyelőre *raktárhelyiség* lesz, az onkológiai, a szülészeti, a gégsészeti beruházás részére érkező nagytérfelületű műszerek számára. A földszint gyógyszerterít felé eső részében kerülnek elhelyezésre a koraszülött-pathológia újszülöttei transzportjához szükséges mentőgépkocsis, inkubátor és a gépkocsivezetők részére a szociális helyiségek. Tervek szerint a jelenleg osztályon belül működő röntgen labo-

A gyermekgyógyászati osztály mellett épül az új gyermekjáróbeteg-rendelő

ratóriumot is ezen a szinten alakítják ki.

Az első emeleten speciális gyermekjáróbeteg-rendelők és egy nappali klinika helyezkednek el. A bevezetőben felsorolt *szakrendelések* mellett lehetőség nyílik gyermek-fül-orr-gégészeti, -urologiai és -nőgyógyászati ellátásra. Ugyancsak az első emeleten kerül kialakításra egy ultrahangos vizsgáló és egy EEG-labor. Az egységes, de az egyes gondozók speciális igényeit kielégítő számítógépes betegnyilvántartó központ az adminisztratív munkát könnyítené majdán. Nagy jelentőségűnek tartjuk egy korszerű, a beteg gyermekek érdekeit figyelembe vevő *nappali klinika* kialakítását. Ez az ellátási for-

ma országunkban még igen kevés helyen működik. Célja többes. Bizonyos diagnosztikus eljárások (főleg rövid narcosisban végzendő beavatkozások) elvégzése miatt a gyermek nem kerülne osztályos felvételre. Elsősorban a nyíregyházi vagy környéki betegek átmeneti gyógykezelés végett kerülnek erre a részletre. Rövid, gyógyszeres infúzió jelenleg csak intézetben adható antibiotikumok alkalmazása lehetővé tenné, hogy a gyermek csak a rövid időszakban tartózkodjon az intézetben. Ezzel a módszerrel a betegség kezelése során felmerülő szállásköltség mellőzhető, ami lényeges pénzmegtakarítást jelent. Legfőbb előnye ennek a betegellátási rendszernek, hogy hospitalizáció híján a gyermek és a szülő bensőséges kapcsolata nem szakad meg. Egyes esetekben lehetőség nyílik observatoriára is, s így klinikai diagnosztizálása után válhat lehetővé a beteg megfelelő osztályra (fertőző osztály, sebészeti osztály stb.) vagy speciális részlegre történő elhelyezése. Az ellátási forma szorosabb együttműködési lehetőséget biztosít a társszakmakkal.

A külső megjelenésében a szokásos kórházi épületektől eltérő, de esztétikus épület *padlás-terében* az 42 férőhelyes *nővérszálló* kialakítására nyílik lehetőség. A nővérszálló külön lépcsőházból közelíthető meg; ebben az elhelyezési formában sem a betegellátást a szálló forgalma, sem a szakdolgozók nyugalmát nem zavarják a betegek. A jelenlegi szűkös nővérszállások lehetőségét figyelembe véve a szálló kialakítása enyhíthetné ezeket a gondokat.

Az épületkomplexum az első szinten egy *nyaktaggal* kerül összekötetésbe a jelenlegi gyermekosztály épületével. Ebben a *nyaktagban* alakítanak ki egy *óvodai foglalkoztatót*, játszótermet, melyet a kórházban elhelyezett beteg gyermekek használhatnának.

Dr. Dicső Ferenc
osztályvezető főorvos

(folytatás az 1. oldalról)

A telepítés koncepciójának kidolgozásakor határozott célunk volt a kórházi terület jórészt öltészerűen, spontán alakult beépítésének rendszerezése, a telepítésnek a megyei kórház rangjához méltó nagyravirágának helyreállítása volt. Ennek megfelelően az új 1. jelű épület telepítése igazodik a Vörös Hadsereg útjával és a Zalka Máté utcával párhuzamosan korábban kialakult beépítés rendszeréhez, ritmusához. Az épület tört vonala kapcsolódik az Inczedy-sor beépítéséhez, utal a terület másik végén lévő jelenlegi szülészeti-nőgyógyászati pavilon formai megoldására, valamint egyszerű építészeti eszközként, finoman tagolja az amúgy hosszú épülettömeget.

Az épület jellemző párkány-, illetve gerincmagassága is igazodik a szülészeti-nőgyógyászati pavilonhoz. Ezzel a megoldással kiegészül és lezárul a főtálat párhuzamosan telepített kórházi épületegyüttes képe, oly módon, hogy a terület két szélére szimmetrikusan, nagyságrendileg azonos homlokzati felülettel bíró, egyensúlyban lévő épület kerül. A homlokzatokat a hely (környezet) és az épület (funkció) rangjához méltó, időálló, az épített környe-

zettel rokon természetes anyagokkal (többszínű mészhomoktégla, kemény mészkő) burkoljuk. A déli homlokzatot, a szimmetrikus megoldást hangsúlyozó, betegszobák előtti árnyékoló erkélyek, valamint a gépházakat rejtő tetőfelépítmények is gazdagítják.

Az épületben az alábbi, nélkülözhetetlen gyógyászati funkciók létesülnek:

- földszint: szülészeti-nőgyógyászati, valamint fül-orr-gége szakrendelés, illetve ambulancia;
- első emelet: fül-orr-gége osztály 24 férfi, 24 női, 24 gyermek-kisded ágyval, 8 ágyas posztoperatív részleggel és 3 műtős műtőblokkal;

- második emelet: szülészeti és csecsemőosztály 2x40 ágyval, 2x40 ágyas újszülött-részleggel, szülőszobai részleggel és szülészeti műtővel;

- harmadik emelet: nőgyógyászati osztály 2x50 ágyval, 12 ágyas posztoperatív részleggel, 4 műtős műtőblokkal.

A tervezett épület a betegek ellátásához korunk igényeinek megfelelő térsztruktúrát és technikai (műszaki és orvosi) felszereltséget és berendezést biztosít.

Varga Levente
építész-tervező

Beruházási program

A Szabolcs-Szatmár-Bereg Megyei Tanács „Jósa András” Kórház-Rendelőintézet rekonstrukciós bővítése III. ütemének építéséhez

Előzmények

A megyei kórház rekonstrukciójának szükségessége az 1970-es évek elején merült fel először. Az 1974. január 20-án kelt 33209/1974. IV.4. sz. egészségügyi miniszteri állásfoglalás elfogadta az egészségügyi osztály és a megyei kórház 72.146-5/1973. sz. felterjesztését, melyben a rekonstrukciót három szakaszra bontották fel.

Az I. ütem keretében megvalósult a 33 munkahelyes rendelőintézet, a felső szinten 100 ágy elhelyezésével idegosztály, valamint a közműrekonstrukció. A II. ütemben került átadásra a konyha, mosoda, kazánház, valamint az 1985. április 1-jével átadott sebészeti és diagnosztikai tömb, mellyel a rekonstrukció II. üteme is befejeződött.

Az elmúlt másfél évtized alatt, mely eltelt a kórház fejlesztésével kapcsolatos megbeszélés óta, az egészségüggyel szemben megnőtt társadalmi igények, valamint a hatékonyabb és gazdaságosabb ellátás biztosítása érdekében jelentős szervezési intézkedésre került sor. Legjelentősebb ezek közül az 1977. január 1-jével indult integrációs folyamat, mely lényegesen bővítette, minőségileg és mennyiségileg is megnövelte kórházunk feladatait. Mindez a megyei kórház rekonstrukciós programját is alapvetően befolyásolta.

Az 1977-ben elfogadott III. ütemre vonatkozó beruházási programterv orvosszakmai és műszaki tartalma azóta is tovább bővült, melyet a megye egészségügyi feladataihoz, egyes szakterületeken (pl. radiológia) az országos igényekhez igazítottunk.

Az 1. jelű épület

magában foglalja a 200 ágyas szülészeti-nőgyógyászati osztályt, 80 ágyas fül-orr-gége osztályt, e két osztály szakambulanciáit és az egészet kiszolgáló járulékos részlegeket (műtők, sterilizáció, klímagépház, tálalókonyha, raktárak stb.), kiválta az 5. jelű épület jelenlegi funkcióit.

A 2. jelű épület,

melyben 2 bunker sugárterápiás részleg kap helyet, négy épület (az 1-es, a 4-es, a belgyógyászat és a reumatológia) nyaktagos összekapcsolászat — zárt közlekedőkkel —, valamint az alagsori nagyhőközpont úján regionális szabályozott energiaellátást old meg. A meglévő épületek (reumatológia, belgyógyászat, 4. jelű épület) és a tervezett 1. jelű épület közé ékelődik, azokhoz nyaktaggal kapcsolódik. A különböző korú és karakterű épületekhez építészetiileg alkalmazkodó kialakítású, háromszintes, alacsony hajlású félnyeregű, 1329 m² nettó szintterülettel.



A régi és az új illeszkedése

A 3. jelű épület

a műveseállomás bővítése. A megnövekedett megyei igényeket kielégítendő, a műveseállomás 3 kezelőegységet magában foglaló épületrésszel bővül. Szervesen kapcsolódik a 2. jelű épülethez a közműveket és a későbbi betegforgalmat figyelembevéve. Földszintes épület, mely későbbi szintráépítésre alkalmas. Nettó szintterület: 100 m².

A szülészeti-nőgyógyászati osztály rekonstrukciója

Az osztály 199 felnőt- és 80 újszülött-ágygal rendelkezik. Orvos, szak- és egyéb dolgozóinak száma (szakrendelők és CSNT dolgozóival együtt) 176 fő. Az elhanyagolt, több részre tagolt osztályon jelentős előrelépést, elfogadhatóbb körülményeket eredményezett — egyebek mellett — a nyolcvanas évek második felében lezajlott rekonstrukció, de az alapvető problémákat ez sem volt képes megoldani.

Új szülészeti-nőgyógyászati osztály építésének szükségessége már 1962-ben (a gyermekgyógyászati osztály építésekor) felmerült, de konkrét lépések nem történtek. Az új sebészeti tömb megépítésével a műtétes szakmák döntő többségének igényeit kielégítették, de abból kimaradt a szülészet és a 80 ágyas fül-orr-gégészeti.

A megépítendő új tömb ezen két osztály igényeit hivatott kielégíteni a kor követelményeinek színvonalán. Szükségességének alátámasztására megemlítem, hogy az 1000 lakosra jutó szülések számában megyénk kiemelkedik, az országos 12-vel szemben 15,1 a megyei érték; valamint azt, hogy évek óta osztályunk az az intézmény, ahol a legtöbb szülés zajlik le: 3629–3649, s a következő időszakban sem számolhatunk ennek jelentős csökkenésével.

Dr. Orosz Tóth Miklós
osztályvezető főorvos,
c. egyetemi docens

A 4. jelű épület,

mely meglévő épület, belső átalakításokkal és az épület állagának felújításával 40 ágyas onkológiai osztályt, valamint 40 ágyas ortopédiai osztályt foglal magában. Az onkológiai osztály a kapcsolódó 2. jelű épület sugárterápiás kezelőjére települ. Az ortopédiai osztályt a Sóstói úti telephelyről a nagyszámú sebészeti műtét miatt kell betelepíteni. Nettó szintterület: 1598 m².

Az 5. jelű épület

100 ágyas rehabilitációs osztályt, 20 ágyas szájsebészetet és szakambulanciát, 8 ágyas égési osztályt, 40 ágyas septikus sebészeti osztályt, valamint a kapcsolódó 5/a. jelű épület bizonyos gyógyszerári helyiségeit foglalja magában az épület teljes belső átalakítása, szerkezetének felújítása után. Nettó szintterület: 6023 m².

A 6. jelű épület

a jelenleg zsúfolt körülmények közötti szájsebészet és septikus sebészet kisebb részlegeit is magában foglalja. Az 5. jelű épület felújítása után kerül kialakításra a központi immunológiai és mikrobiológiai laboratórium az épület belső átalakításával, szerkezetének felújításával. Nettó szintterület: 1319 m².

A 7. jelű épület

beruházási raktár, gyermekambulancia, nővér szálló és portaépület. A város területén több helyen, szétszórva üzemelő gyermek-szakrendelők a gyermekosztályhoz kapcsolódva, új épületet kapnak. Megvalósítása két lépcsőben történne, mivel az 1., 2., 4. és az 5. jelű épületek beruházási anyagainak tárolása az intézet területén nem megoldott, az említett épületek berendezéséig raktárként működne.

Az épület földszintes toldalékkal a teherportát és kerékpártárolót, valamint a tetőtérben egy cca. 70 fős nővér szállót is magában foglal, kiváltva a 6. jelű épületben életveszélyessé váló szállórészt. Az épü-

let E...-i hossz tengelyű, a jelenlegi gyermekosztály épülete és a Leninrad utca közötti területen létesül, nyaktaggal kapcsolódva gyermekosztályhoz. Vasbetonvázaz szerkezetű, magastetős, két szint és tetőtérbeépítésű, 2200 m² összes nettó alapterülettel.

A 9. jelű épület

az intézet külső telephelyén (kb. 500 méterre) valószínűleg meg, kiváltva az elégtelen körülmények között működő és a kórház zsúfoltságát növelő régi szerviz épületet. Ezzel a közlekedési útvonalak zsúfoltsága is csökkenthető. Nettó szintterület: 658 m².

A „Jósa András” Megyei Kórház extenzív fejlesztése

| | |
|----------|---|
| 1956 | Kórbonctan |
| 1963 | Véradó állomás |
| 1965 | Nővér szálló (60 fh) |
| 1966 | Orvosszálló (60 fh) |
| 1967 | Bölcsőde (60 fh) |
| 1968 | Gyermekosztály (162 ágy), Fertőző osztály (88 ágy), Reumatológia (40 ágy) |
| 1972 | Belgyógyászati pavilon (177 ágy) |
| 1974 | Nőgyógyászati pavilon (42 ágy) |
| 1976 | Infúziós labor |
| I. 1978 | Rendelőintézet |
| I. 1976 | Inczédy-sori szolgálati lakások |
| I. 1978 | Vörös Hadsereg útjai szolgálati lakások |
| II. 1981 | Mosoda, konyha |
| II. 1982 | Kazánház |
| II. 1985 | Sebészeti tömb, diagnosztika |

A 10. jelű épület

a meglévő véradó állomás új szárnyának megépítése útján valószínűleg meg, a vérellátó állomással szemben támasztott megyei igények és az OVH követelményeinek kielégítésére. Nyaktaggal kapcsolódva a véradó állomáshoz, annak déli oldalán helyezkedik el. Funkcióját a régi épületrész felújításával együtt látja el, mely nélkülözhetetlen a külső donorkapcsolat megőrzése szempontjából. Az új épületrész K—Ny-i hossz tengelyű, 3 szintes és tetőtérbeépítéses, magastetős épület, 3913 m² nettó szintterülettel.

(vége a 4. oldalon) ☞



Átalakítás alatt áll az eredeti belgyógyászati osztály (később ideg- és elmegyógyászat)

LEVÉL A SZERKESZTŐSÉGHEZ

Igaza van...

Dr. Orosz Tóth Miklós főorvos úrtól érkezett a következő levél:

Dr. Fazekas Árpád
Főorvos úrnak
Nyíregyháza

Tisztelt Főorvos Úr!
Érdeklődéssel vettem kézbe és olvastam a Historia Medica 8. kötetét: A Szabolcs-Szatmár-Bereg Megyei Kórház története Nyíregyháza 1990.

Az első meglepetés akkor ért, amikor a 41-47. oldalon a 11. pont alatt „A megyei kórház jelenlegi szervezete. Az integráció.” fejezetet átolvasva minden egyes jelenleg aktív osztályvezető főorvos neve szerepelt, kivéve a 199 ágyas Szülészeti-Nőgyógyászati Osztályét. Ezt egyszerűen figyelmetlenségnek tekintettem, s érdeklődéssel olvastam tovább a kiadványt.

Meglepetésem azonban döbbenetté változott, amikor a „12. Függelék” rész 6. pontjában a következőket olvastam:

„Az osztály jelentősebb főorvosai a felszabadulás után: Dr. S. I. (igazgató főorvos is volt), Dr. Gy. A. kandidátus, dr. K. L., dr. S. J. és dr. M. Gy. kandidátus.” (a teljes nevek kiírva szerepelnek a kiadványban).

A felsoroltakat és munkásságukat dr. S. I. kivételével személyesen is ismertem. Dr. Gy. A. kandidátus 8 évig vezette az osztályt, majd nyugállományba vonulásáig, illetve haláláig a szakma elismert művelője volt. Rá valóban illik a „jelentős” jelző. Ismere-

teim szerint dr. S. J. 5 és fél hónapi, dr. K. L. 33 hónapi, dr. M. Gy. kandidátus 9 évi osztályvezető főorvosi tevékenység után távozott a Szülészeti-Nőgyógyászati Osztályról, és egyikük sem saját kezdeményezésére és nem is politikai okokból!

A „12. Függelék” rész 1-5, valamint a 7-13. pontjában kivétel nélkül ismét szerepelnek az osztályok jelenlegi főorvosainak nevei, kivéve: a 6. pont alatt elemzett Szülészeti-Nőgyógyászati Osztályét.

A közölt adatok, méltatások jelentős részét csak abból a kötetből ismerhetem, valóságosságát, hitelességét csak úgy tudom megítélni, ha azokat az általam is ismertekkel összevetem. Ez pedig lehangozó! Csak ennek birtokában tudom értékelni az általam eddig ismeretleneket is!

A leírt és kinyomtatott szó jelentőségét Önnek, mint orvostörténelemmel huzamosabb ideje foglalkozóknak különösképpen ismernie kell, hisz forrásmunkák alapján kell megalkotnia véleményét!

Annak okát, hogy nevem kimaradt mindkét fejezetből, nem ismerem. Az elmúlt évtizedbeni osztályvezető főorvosi ténykedésem, az elért eredmények (pl. a születéskörüli halálozás kevesebb, mint felére csökkent: 47,1-42,1‰ - 20,6-22,5‰ - az aggasztó orvosi kiadvány megszünt - 28 státuszon 32 orvos dolgozik jelenleg, köztük 28 szakorvos - az osztálynak a szakma országos vezetői előtt is rangja, tekintélye van stb.) ezt a diszkriminációt véleményem szerint nem magyarázzák, illetve nem indokolják.

Ezeket Önnek személy szerint nem kell fölértelenül ismernie, de szerzőtársam (Dr. Vágvolgyi János) és a sorozat szerkesztője (Dr. Bodnár Lóránt), akik 1979. november közepén a DOTE Női Klinikán - ahol 18 évig dolgoztam, akkor osztályvezető adjunctusként - néhai Dr. Magyar János megyei főorvos vezetésével megkerestek, hogy jelenlegi pozíciómba hívjanak, kellett volna, hogy emlékezzenek.

Kérem a fentiek szószentírti közlését - a „Szabolcs-Szatmár-Bereg Megyei Kórház” című lapban, s a következőkre várom a választ:

1. Tudatosan maradt-e ki a nevem - a többi osztályvezető főorvoséval ellentétben - az említett kiadványból?
2. Tévedés, emlékeztetkiesés magyarázza!

Ezen levél 1-1 példányát megküldöm:

- Dr. Vágvolgyi János főigazgató főorvos úrnak, mint szerzőtársnak,

- Dr. Bodnár Lóránt főorvos úrnak, mint a sorozat szerkesztőjének

- A „Szabolcs-Szatmár-Bereg Megyei Kórház” című lap Szerkesztőségének.

Nyíregyháza, 1990. szeptember 7.

Dr. Orosz Tóth Miklós sk.
a Szülészeti-nőgyógyászati osztály osztályvezető főorvosa,
megyei szakfőorvos,
az orvostudományok kandidátusa,
címzetes egyetemi docens

Elnézést kell kérnem dr. Orosz Tóth Miklós főorvos úrtól: nem tudatos, hanem emberi tévedésből maradt ki a neve a fővegből; hiszen olvasható is a 43. oldal 19-20. sorában, hogy az osztály „nagyon jelentős”. Hibánk, hogy ezt a korrekcióra kapcsán nem vettük észre.

Főorvos úr szíves megértését kéri:

Dr. Fazekas Árpád

Az egészségügyi dolgozók III. kongresszusáról „Hazai” díjazottak

Aszkdolgozók III. kongresszusára iránt országosan nagy volt az érdeklődés. Bizonyítja ezt az a tény, hogy 700-an jelentették be írásban részvételüket.

A kongresszus védnökségét és a bevezető előadás megtartását a népjóléti miniszter elvállalta. Nagy volt a családása azonban a szakdolgozóknak, amikor dr. Csaba Károly, a minisztérium főosztályvezetője köszöntötte a minisztérium nevében a tanácskozást. A megnyitón közel 1000 egészségügyi dolgozó hallgatta a főosztályvezető szavait, többek között az egészségügyi főiskolai képzés átalakításáról a nyíregyházi tanárképző főiskola előadótermében. Dr. Vágvolgyi János, a kongresszus elnöke az egészségügyben végbemenő reformról, az irányítás átszervezéséről beszélt.

A megnyitót követően, a plenáris ülésen négy előadás hangzott el. Délután és másnap délelőtt, szekcióüléseken összesen 86 pályamunka került előadásra. Sok kérdést kaptak az előadók, építő jellegű viták alakultak ki az előadások kapcsán.

Intézetünkben 32 szakdolgozó írt pályázatot, melyből tízet fogadtak el és adtak elő a kongresszuson. Társasági program keretében a sóstói Múzeumi látogatták meg az érdeklődők, továbbá a református templomban vettek részt orgonahangversenyen.

A kongresszus zárásakor osztották ki a díjakat. Dolgozóink közül pályadíjat nyertek: Labanc Andrásné ápolónő, II. gyermekosztály; Csabai Jánosné vezetőasszisztens és Hankó Józsefné szakasszisztens, központi laboratórium; Orha Sándorné osztályvezető főnővér, I. sz. belgyógyászati osztály; Balázs Andrea ápolónő, pulm. I. osztály és Szűcs Lajos szolgálatvezető, komplex szűrőszolgálat.

Aszkdolgozók IV. kongresszusát 1991-ben Zalaegerszegegen rendezik meg.

Dr. Farkas Antalné
a főig. ápolási helyettese

SZABOLCS-SZATMÁR-BEREG MEGYEI KÓRHÁZ

Üzemű lap, megjelenik kéthavonta. Szerkeszti a szerkesztő bizottság: dr. Bartha Attila, dr. Czégyé Zoltánné, Dókáné Molnár Matild, dr. Fazekas Árpád (a szerk. biz. vezetője), dr. Fodor Mihály, Marosán András, Mártóldi István, Nádasi József. Szerkesztőség: Szabolcs-Szatmár-Bereg megyei Kórház, Nyíregyháza, Vörös Hadsereg útja 68. szám. Telefon: 13-222. Mellék: 582; 101. Felelős kiadó: dr. Vágvolgyi János főigazgató-főorvos. Kiadja a Határ-Szél Kft. ügyvezető igazgató: Burget Lajos. Készült a Határ-Szél számítógépes rendszerén. Nyomtatja a Nyírségi Nyomda, felelős vezető: Jäger Zoltán.

Beruházási program

(folytatás a 3. oldalról)

A 11. jelű épületben

két oldali bővítéssel — kelet-nyugati irányban — tervezzük a jelenlegi, hiányosan meglévő funkcionális helyiségek elhelyezését. A meglévő épületrész felújításával, valamint korszerű technológia beépítésével kívánjuk megoldani a patológiai osztály jelenleg túrhetetlen működési nehézségeit.

(A programot dr. Vágvolgyi János főigazgató-főorvos 1989. október 30-án hagyta jóvá.)



Dr. Danielis Oláh

Dr. Oláh Dániel kórházi bőrgyógyász-főorvos további Ex libris-e került elő. Ezt Z. Szalay Pál festőművész 1935-ben készítette